濱江日報

發行人 濱江日報社 哈爾濱市道外... 電話 營業 編輯

大陸日軍猛進攻
一鼓打通南部粵漢鐵路
廿八日占領遂川飛機場

（昭和二十年一月三十一日十五時三十分）【大本營發表】

一、中國方面之我部隊自一月中旬爲打通南部粵漢鐵道即由華中及華南方面分別實施進攻作戰中於一月二十七日在樂昌韶州間已完成南北之連絡矣

二、此外我有力部隊與右作戰相併行對遂贛地區敵飛行場群實行進擊中其先遣部隊已於一月二十八日夜突入遂川飛行場將之占領矣

（遂川廿九日電）與粵漢線方面之日軍作戰相呼應指向駐華美空軍東南基地群中之基地遂川之日軍挺進部隊，自一月中旬開始行動，突破湖南、江西省境擊破敵第五十八軍第二十六師、第四十師頑強抵抗，二十八日午後一時突入遂川飛行場西北方，兩十時占領遂川飛行場，刻續掃蕩敗敵進迫縣城

屠來襲巴鄰旁敵機九十架
皇楯特攻隊突入敵機動部隊

（昭和二十年一月三十一日十五時三十分）【大本營發表】

一月二十九日來襲自敵機動部隊之艦載機累計約百三十架來襲蘇門答臘島巴鄰旁地區在之我航空部隊對其敢行邀擊擊落其四十架並予約五十架以損害 我皇楯特攻隊於同日十四時許突入右敵機動部隊

敵使所聖法比安般機場
窺伺遮斷中央道路　呂宋島

（東京三十日同盟電）一雖遭日軍陸上第一線部隊之猛攻損害奇鉅，但仍然執拗進行增強兵力於林加因灣方面之敵軍，至二十九日約七個師迄已投入……

細竹多竹，前線山岳地帶密林尤多，……此竹由兵士之匠心，做爲房屋，盆碗，得物匪淺，於山岳地帶密林中，堅決不撓，克服苦境，奮戰不休之兵士（圖爲伐竹兵士）

至二十八日止，總計敵兵力似達八個師，其中二個師於呂宋南方平原作戰中，此方面敵之作戰，次第形成本格化，故菲島戰局，亦愈將苛烈矣，按林加因灣東岸地區，並遭受日軍○○部隊之猛烈邀擊已行退却然而敵軍仍增派兵力企圖出擊

急襲聖法比安

（菲島基地三十一日國通電）日軍航空部隊於二十八日夜繼續攻擊林加因灣方面之敵，爆擊其聖法比安方面之敵飛行場又被大型爆彈命中其大型輸送船二隻而發生大火災

確立決戰經濟體制
斷行改革經濟部機構
新設化學經濟兩司統合流通部門

（新京電）政府爲對應決戰經濟之進展，機構，基此，國務院各部官制中是正之件……

任總務廳人事處長（簡二）木田清
錦州省次長　　松村三次
任興農部參事官兼開拓總局總務處長
開拓總局土地處長
任錦州省次長（簡二）五十子卷三
命開拓總局總務處長事務署理
命開拓總局土地處長事務署理
任經濟部金屬司長
經濟部鐵鋼司長（簡二）石田磊

已經過委議府會議，由一日實施，經濟部機構於昨年二月，曾以新設金屬，燃料兩司爲中心，加以強化，今次之改革，乃應決戰力物資之增產確保，益於鐵工部門之業務增大，更圖機構之擴充強化，俾流通經濟部門諸力統合……乃並化學司，化與一切統合，並新設生產部門之化學司，改從來之金屬司爲鐵鋼司，燃料司爲礦山司，鐵鋼，化學，業務部門即應決戰之鐵確立，同時並稅務司一外行政小流通部門……

任能適才適所
弘報得人決戰國政日堅

今次首次長級一部異動，乃任市川敏氏抱病以來，弘報處長由古海總務廳次長署理，今次決定由島崎東滿總省次長專任，風評頗佳，島崎新弘報處長，明朗闊達之性格與對弘報宣傳之深厚熱意，殊堪期待，當此苛烈時局下，愈弘報宣傳之重要性，愈益加大，其積極之展開，實值注目，東滿總省次長星子敏雄氏，就任人事處長，實達四年三月之長歲月，與其厚之性格，與公平之態度，得顯現人事行政之權威，今後就任省次長，其活躍殊堪期待

機構改革之內容

一、已往工務司所管事項中，將機械工業所關事項分離，以掌管之，該司下置經，金屬，有機，無機三科，分管經金屬之增產及有關於之窯業，瓦斯事業等事項

二，金屬司所管事項中非鐵金屬及非金屬中與鐵無直接，關係者移管，礦山司改稱金鐵司爲鐵鋼司置鐵鋼配給，鐵鋼原料四科，傳使鐵鋼之生產配給等事項集中統制，以整備鐵鋼重點增產

三，改燃料司爲礦山司，已往金屬司所管之中非鐵金屬及輕金屬，無關於與鋼鐵，礦山……

戰時各國耐寒譜

冷可怕嗎？到冬天風寒刺寒來，那便是說一人忘了現實，確定天的擺佈，但是人們就已經不怕，必得拿何彼蒼天的心境做用寒生活，有識的國民都是壯烈的不能於吝而孔事！下！這不遠……

……以克勞作，自會把冷的念頭，在一個……

美國 亦苦寒威

寒氣來到，在美，戰爭各國淪，都因爲燃料缺乏，這在是一種，煤，兩者共產五億噸以上，開戰之後立即改命煤六億三千二百萬噸，無論……

英國 今年造極

德國 ……

朔風凜凜敵美英呼寒叫苦
志氣揚揚德國民克耐嚴天

望國民一致努力奮起
希總統於紀念式典表明決意

（伯林三十日國通電）希特拉總統，當三十日那其斯黨獲得政權十二週年紀念，三十日午後十時十五分，於總統本營放送，呼籲德國國民，打開國難，確把最後勝利，表明不屈決意，演說要旨如左……

簡任級人事一部異動
島崎東滿總省次長任弘報處長
星子人事處長榮轉東滿總省次長

（新京國通電）政府爲應決戰弘報宣傳之重大任，已往由古海總務廳次長兼任之總務廳弘報處長，今次決定起用島崎東滿總省次長專任處長，並命……

國務院辭令

任總務廳人事處長（簡二）星子敏雄
任東滿總省次長（簡二）
任總務廳弘報處長（簡二）島崎庸一
任經濟部金屬司長（簡二）橫山龍一
任經濟部燃料司長石田芳穗
任經濟部化學司長（簡二）陳辛夫
任礦山司長（簡二）傅玉桐
任事實……王士番
任總局鹽火處長（簡二）
秋田文之

任通化省實業廳長　馬顯錄
新京特別市參事官　宮內巽
任哈爾濱專賣署長　趙伯俊
佳木斯市副市長　小陰今朝治郎
陞敘簡任二等
命總務廳參事官兼……田村仙定
總務廳官房勤務　金澤辰夫
兼任大同學院教官（簡二）
經濟部商務司長　生松淨
依願免官（一月三十一日）
新京特別市實業處長　高久田吉
依願免官（二月一日）
對外生松商務司長入中銀同日發令如左
命滿洲中央銀行理事（二月一日）生松淨

社說 振奮奉公精神

現在的戰爭，已由平面戰進而爲立體戰，由單純的武力戰，進而成爲總力戰，政治，經濟，文化，思想等一切活動與軍事活動互爲表裏配合，……

各氏略歷

島崎庸一氏 鹿兒島市人，年四十四歲，大正十五年畢業東大政治科卒，一時就職國際運輸，大同元年任交通部事務官，歷任水運科長，三江省警務廳長，北安省市長，十一年八月任東滿總省次長

星子敏雄氏 熊本縣人，四十一歲，昭和三年畢業於東大政治科，經關東局，大同元年民政部事務官，歷任奉天省理事官（總務科長），內務局參事官，奉天省警務廳長，總務廳參事官（企劃處勤務）同十二月任人事處長，在任四年三個月

木田清氏 山形縣人，四十六歲，大正十四年自東京帝大附屬商業教員養成所畢，高文合格，大同元年爲法制局參事官，歷任人事處人事科長，民生部教育司長，文教部學務司長

松村三次氏 熊本縣人，四十八歲，大正十三年去年四月任錦州省次長，明大商學部畢業，大同元年，出任民政部事務官，歷任龍江省縣參事官，歷經木蘭縣副縣長，開拓總局拓地處調查科長，興農部糧穀科長，滿洲農產公社理事，康德十年十月任開拓總局土地處長，十一年八月任總務處長

橫山龍一氏 鳥取縣人，四十三歲，昭和二年東大政治科畢業，任關東廳財務課長，任同理財課長，經濟部金融科長，企劃處參事官，總務廳法制處參事官長，任……

生松淨氏 神奈川縣出身，四十五歲，大正十四年東大經濟學部卒業，昭和三年滿鐵入社，大同元年入滿洲國政府，任主計處主計科長，任總務廳法制處參事官，康德七年十二月任經濟部商務司長

島崎弘報處長談

「壯丹江三十一日發國通」由東滿總省次長轉爲弘報處長，肩負重大決戰下內外弘報宣傳戰之島崎庸一氏談話如左……

厚生醫院
診療時間 自上午九時至下午六時
皮膚科 泌尿器
任院隨意
道裡中央大街一四一號 馬迭爾旅館對過
電話：五三〇一番

大東亞代書事務所（承辦）
民籍寄留出生遷出遷入 通帳申請理由證明書類
地址：哈市道外正陽北七道街口路東便是

渦明耳鼻咽喉科醫院
院長 醫學士 彭春水
院址 道裡十六道街九號中央銀行前下電車

朗軒醫院
皮膚科 泌尿器 外科
院址 道裡中國十一道街 梁華堂

百用百效 心腹藥
心腹病症 多年胃病 百用百效 信者得款
總發行所 奉天大東門裡 德春堂藥店
每袋一元半 打元六毛

化痔 土龍散
痔瘡・痔漏・便血・脫肛・救星
德春堂藥店

適應症 張三多堂
哈市代理店 老福春堂，正陽五道街天育堂，南大街同慶堂，大街永慶堂

大光明 今日兩場開演 中聯出品新片 賣花女 李麗華嚴化主演
大東亞 今日開演 午場一点 晚場六点 中聯巨片 賣花女 李麗華嚴化主演
麗都 今日循環開演 中聯教育巨片 賣花女 李麗華嚴化主演
大國光 今日公演 中聯出品佳片 不求人 周曼華主演
國泰 今日開演 中聯出品名片 薔薇處處開 龔秋霞主演
慈光 今日開演 中聯出品新片 賣花女 李麗華主演
平安 今日開演 中聯出品巨片 儂本痴情 顧蘭君主演
亞洲 今天 中聯巨片 芳華虛度 陳燕燕主演
大同 今天演 滿映名片 豹子頭林冲 李顯廷主演

以特攻精神推進省政
官民一體勵行援戰工作
＝王省長晉京會議歸來談＝

濱江省長王子衡氏，（見圖）前偕秘書官趙劍虹晉京參加全國省長會議，隔昨（三十日）公畢歸來，特於日昨（三十一日）午後三時，於省長辦公廳會見記者，發表對省長會議之感想如左：

當此決戰之年，根據日滿一體大東亞一家之理念，關於國政之遂行勵謀強化，而邁進決戰施政之聖途，此次省長會議之重點是期全國民要人人都富有戰意，勵行職域奉公，堅持犧牲之精神而從事諸般戰力增強工作，於會議期中長蒙 皇帝陛下聖訓，以特攻隊之精神而施行省政，復得張國務總理之訓示，告以決戰之氣魄而煥發援戰工作，各省長咸感激中，並深深刻於肺腑，並指表示決戰一體勵行之，我濱江省，以經由於增產之施策，而獲得中央之獎勵，實爲全國民之榮譽，關於省下市縣旗會議，即將舉行，屆時必將省長會議之趣旨傳達之，並期將來遵旨勵行，此次省長會議，氣魄特別旺盛，施政之自給力，又非常堅強，較一往之省長會議大不相同，於整個之會議席上，充滿決戰之氣色

學生戰士亦挺身增產
國都學勤隊率先出動

繼前方忠勇克敵之勇士的赤烈壯志，滿北甚地滿洲的青壯年，也在「學勤通年勤員」的號令下，應聲而起，他們以滿腔青年的熱血，捧出自己所能盡到的力量，分別殺下決戰生產火線，爲戰爭增產戰線的生力軍。市當局特於三十日午後一時，在新京神社舉行壯行式，以鼓勵身爲青年學子決戰精神，與協報國熱誠，斯日祈願的新京神社節，齊集男女學生，晴朗的天氣格外顯出初春的新興氣象，前夜一宵大雪，銀白色的大地，把青壯戰士們的熱焰旗角，反映得血紅如火，午後一時半，開始壯行奉告祭，奉告祭之後移入壯行式，首由特別市公署趙文特別市長行激勵期待之辭，國民儀禮後，由張新京教科長致開會之辭，式辭，然後盧文教部大臣，以諄々訓詞，疾呼數千學子之前，旋由男女學生代表各一名，高讀宣誓文，最後在三呼萬歲聲中，而告畢式，至於此次勤員之國都學子，共爬滑陣容即爲第一國高（滿電，特別建設團），第二國高（電電），第三國高（新京酪農會社），文化國高（大陸科學院），第一女高（新京印刷），第二女高，（新京印刷新京化工）（照片爲壯行式）

△市長式辭要旨略謂：諸生渝自聖戰勃發以來，無日不在勤勞之中，惟關於勤奉之期間及場所，則無明令規定，致使報國之忱，未能充分發揮，茲爲順應決戰下需要，諸及諸生報國熱望，政府乃制定學勤勤員制度，於是我學生勤奉乃步入正軌，而諸生亦將邁入決戰場，實踐且學且工，且工且戰之決戰教育本旨，需顯學生愛國熱誠，希諸生視職場如學校，場員如師長，惟命是從，上下親敬，祇知勤勞，不計待遇，重視團體生活，克服難苦，發揮青年愛國家偉勤勞之眞髓，觀夫南溟皇軍，不顧一切，以烈烈忠魂，擊碎頑敵，而一心向毛遂舉戰建設東亞爲不移信念，諸生更應即日趁青壯年華，爲奮士氣，盡一切有效有力之支援，以期我等同取最後勝利之柄

△學生代表宣誓謂：學生等今次挺身勤勞奉公除，以野本青年奮鬥之熱誠，以滅私奉公之決意，進軍於生產戰線，勇往奉公，既可實踐學行如一，且足有裨於戰力增強，願在大東亞戰爭之完遂上，盡青年學生之職分，矢志不渝謹此宣誓

△文教部大臣訓辭要旨略謂：當三十日於新京神社前舉行新京市學生勤奉隊第一次出動壯行式之際，耿教化司長代理文教部大臣訓辭要旨如次

本日當茲舉行新京特別市國民高等學校並女子國民高等學校學生勤奉隊第一次出動壯行式之際，得藉此機會，親接諸生之壯容，略述訓辭，本大臣不勝欣快之至，查當今時局愈趨緊迫，東亞存亡之關頭，親邦日本已經集結凡有之國力，以確立必勝之態勢，而邁進於擊滅美英之途，我國貫徹日滿一德一心之大義，課戰力之躍增強，加以刷新，將國政諸般應勢，以確立自體態勢者，殊爲一切要，教育之運營，爲其一端，自應講求特別之施策也，故政府乃愈加徹底，於此學爲基調之我國教育本旨，以資適應時局，實質剛健之國民，使學生直接貢獻於國家戰力之增強，而應現今苛烈戰局之要請，學生諸生，共勤奉之強化與擴充，意義實在於此，諸生負此國家之重大使命，日行將出動，其職責可謂極其重大，親邦之學生，已在國內生產線上竭盡忠心報國之至誠，咸身躍出陣第一線，得直接戰力推進力量之實績，尤其學生出身之將兵，而以一身奉獻於國家之危急，使全東亞人民共同奮感，此已爲諸生所素知，特此次從事於勤勞應以戰士於必勝信念之下，恪守隊幹部之指導，勿失學生之本分，愈益鍊磨身心，以此事業爲戰力推進之中核，使學生勤勞奉公之眞價，充分發揮實所切望，學勤員壯行式終了後，詢及今後之決意，男一高之王紹卿君及女二高之毛桂芬小姐感談如左：

△一國高電氣科王紹卿君（一九）：聽過文教部大臣與特別市長二位閣下之激勵式辭及訓詞，不勝感奮，吾等皆爲中等學校最高學年學生，深感今後對社會國家所擔負使命之重大，尤其今後一切建設與發展，其責任端在我等青年身上，當此皇軍勇士奮勇殺敵之時，我滿洲青年，誓繼皇軍特攻魂與故春日少校之必殺偉志，且學且行，爲健步於生產陣線，而發揮忠勇精神，亦願獻身所能爲盡忠報國熱誠

△第二女高代表生毛桂芬（一八）說：我們是日本婦女，皆不讓於男子，在槍後生產增強，爭取最後勝利，我等將一切力量集中，則須由我等婦女青年學生，先作起，今日世界戰局日益急迫，方今戰之訓誨，吾等女生，且與男子同赴生產火線，並且身爲女子，我等之赤誠，亦願以不移信念，而發揮青年愛國之熱誠

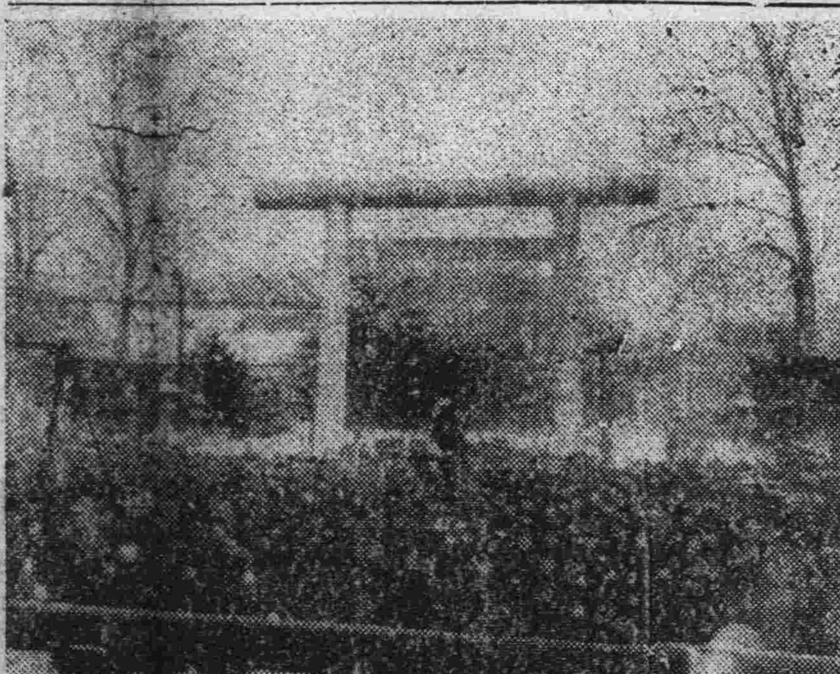

確立戰時出版文化體制
滿洲出版配給協會發軔

（新京電）弘報處爲會創設滿洲出版文化研究所，以爲出版企畫之戰時指導，並爲出版之思想戰參謀本部，今此爲更進一步，強化出版物之生產配給面，乃統合滿洲出版協會及滿洲書籍配給會社，新以資本金五百萬圓，政府金額出資，設立滿洲出版配給協會，而自今一日發足，關於新協會出版事業之運營實行指導統制與出版用紙之配給統制及出版物之效果的配給爲主體業務，同時擔當出版配給之綜合運營，依此出版物之運用確立公共性，又計劃出版計畫配給，亦可一元的實行，以達成出版而戰時使命，與研究所出版文化之新制體，即可確立。同時，更與新協會之發定採登錄制，今後出版物基於出版資格申請，受出版之出版企業者對協會之出版文化研究所內所設置之出版物企畫審查委員會之承認後，始可舉行，又新協會理事長已發令爲田中滿配社長

實施林產物統制
濱江薪炭會社改稱增資

伴隨地方林政機構之改革，省單位之林野政，一行應整備完了，關於統制，講求充分之措置，濱江營林局，繼今包實施之材，木材統制，對統制林材及副產物之林產物統制，更行全面的實施，基此更將從來擔當薪炭需給之濱江省薪炭統制株式會社（資本金百四十萬圓），改稱爲濱江省林產物統制株式會社，更倍增資本金，以畫省內林產（薪炭車輛用材，其他林產如加工品及林產副產品）之一元的生產配給統制，五常，延壽，通河，葦河，木蘭，阿城等六縣之薪炭生產組合，亦改稱爲林產物生產組合，如斯，戰力資源之林產物增產，當更呈一大飛躍

縣旗事務長會議
討論現地戰時工作要綱

（新京電）協和會基準縣旗市事務長會議之第二日，自午前九時半開會開始討論，基於行動綱領，將目前運動當前之重点問題爲縣旗市聯之預想議案，依中央側之提示，進行協議，午後一時起，以武岡實踐部爲中心，關於現地戰時工作要綱問題，加討論，會議第一二日概以春季縣聯之予想議案之協議，占最多時間，其內容爲一，全運動徹底強化之件，一，生必物資配給適正之件，一，戰爭生活強化之件，一，國資增產之件，一，民防衛體制之件，一，勞務動員之件，一，農產物增產出貨完遂之件，一，警察素質向上之件

基準縣事務長會議之第三日，由三十一日午前九時三十分開會，以縣聯予想重要問題爲中心，進行懇談，首由田中糧政司長，對於日滿食糧事情，國內食糧增產推進方策，加以說明，繼田原燃料司長對於現下之石炭需給狀況與會後之方向，加以說明後，遂以察切勞務科長爲中心，對於本年度縣聯之最重要案件之勞務問題逐行懇談，勞務科長關於本年度中央勞務計劃闡述，並對各現地勞務事情，行種種議論，勞務司長對農政，牧野，中心，總括的說明，繼由金澤總務廳參事官，最後對滿洲國地方行政一般的說明，特對建設基本之二位一體旨趣，並於協和會政府行政與協和會實踐所指摘之浸透協調之方策，一體的運營關係，欠缺一體之焦点，故對於批判縣聯之予想，重要問題之根本理解，各重要案件，深刻理解，今後恒常各級協議會運營，並對於二位一體制之眞意，宜得最後一日閉會，遂圓滿閉幕

年末年始嚴行警戒
三棵樹署將展開大檢舉

舊歷年關臨邇，爲於決戰必勝之年，確保槍後國民治安，以利戰力完遂，哈爾濱市警察廳管下各警察署，業已一致開始陰歷年末年始大警戒，三棵樹警察署動員全管下警察官員，亦由十二月自一月下旬間開始實施全管下陰歷年末年始大警戒，不分晝夜警戒巡邏，管內對濟犯等不宵之徒，予以徹底之檢舉，而佈以水洩不露之防犯陣，以有決戰必勝下

＝崔署長談＝

當三棵樹署全體官員編成陰歷年末年始大警備陣容之際，茲訪崔署長，而得其談述如次：陰歷年行即來臨，於官民一致努力支援聖戰必勝聲中，多數市民乃忙於陰歷年所需食用物品之購備，時有一般宵小之徒，故有一般不法犯者，難免不乘其隙有所暗躍，因而施其盜竊手段，而發生盜案，此實爲意想中之事也，尤其三棵樹署所管下太平橋係一般下層民衆雜居部落，良莠不齊，難由警官嚴爲實施年末年始大警戒，但仍覺一般市區民有所自發的協力警防，是於日前曾召集管下講保班組長，對年末年始徹底防犯事宜加以相當指示，但恐仍有疏忽忘聞者，更在陰曆新年來臨之際，勿因食一時口腹，而致走私密買，所以對於各種大批經濟犯，亦在嚴爲監視與檢舉中，在大東亞決戰必勝年之今日，希我三棵樹署管下市民，勿踏法網，務期嚴行自體防犯爲要

學勤隊壯行式

濱江省公署根據政府所頒佈之學勤通年勤員會爲換學生戰戰學之一貫諦計見，特於今二月一日午前十時，假哈爾濱神社前，舉行學生勤奉隊出動壯行式

褒賞棉花柞蠶多收穫
對功勞者加以表彰

（新京電）康德十一年度棉花及柞蠶，由於農民努力耕作飼育之下，已舉得相當成果，尤其棉花更收有建國以來之大豐收，予戰力增強上有莫大貢獻，茲者興農部爲犒勞農民之勞苦，特予以表彰，即嚴選優良之個人與團體，假中銀十日午後二時，在三俱樂部，由黃興農部大臣以下各關係者出席之下，舉行表彰典禮，此次被表彰者，柞蠶方面有個人受賞者安東縣莊河省華鎮縣以下五名，棉花以屯爲單位被表彰計十三屯

黃大臣訓示

於舉行柞蠶多收獲競作褒賞典禮席上，黃興農部大臣對受賞者一同，致激勵訓示，要旨如下：方今隨同大東亞戰爭之進展，時局益愈緊迫，食糧作物並特用作物之增產，亦愈重要，諸君素日皆能勤勞增產，挺身邁進於興農之行，今日之光榮，正是諸君血汗之結晶，並創意來研究行政，實其範一般農民，本人深表示謝意，更當以此基重之經驗，與實績爲基，切相琢磨，勿安於小我，對於斯業之向上，更使一步爲農民之模範，全國民皆能達成增產報國，尤爲切望

經濟部人事異動

（新京）伴隨經濟部機構改革依新分科規程主要人事異動如左 △官房參事官 臨野義光，牛澤誠輔，高島勇次郎，清島三 △徐永源，山司，商務科長森崎千元 △職業監督科長 關景祿

炭政第一科長 菊池健一 炭政第二科長 大山隆 鑛產科長 桑野保則 △鐵鋼司 鐵政科長 武末清 鐵鋼科長 松思新 鐵鋼配給科長（折衝決定） 鐵鋼原料科長 伊達慎一郎 △工務司 工業統制科長 萬次郎

特殊機械科長 佐久間勝森 一般機械科長 伊地知敏 電氣機械科長 木村保 △化學司 三輪乙人 電政科長 篠田實 有機科長 安木茂弘 無機科長 梅野一 △經濟司 計畫科長（近將決定）

生活物資科長 山本貞義 貿易科長 浦出武一 資金統制科長 今里進三 儲蓄科長 鈴木敬一 △專賣總局 大塚忠夫 官房庶務科長 佐佐木誠一 經理科長 篠原節男 △燃料處 配給統制科長 藤井寬治

油政科長 三玉不二男 發酵工業科長 篠原三齊 △鹽火處 鹽務科長 庄司良一 火柴科長 崔光璞 △總務廳人事處 給與科長 小澤弘（前貿易科長） 新京市經濟科長 鈴木健一（前匯兌科長）

全國冬山伐採戰線巡禮（上）

過去林野機構欠善
未來木材增產堪期

木材生產之消長，亦可左右戰力之增強，如以確保凡所戰力源使其戰力化言之，木材生產所佔地位更爲重大，然而事實上正成反比例，於增強上反有幾多隘路，於是木材誠爲我國增強戰力上一大重要問題，因之政府乃自去年十二月開始，以冬山採伐爲期實施全國林政部門之監察，繼之於本年年初更由政府，滿林，滿鐵等首腦者，編成木材增產督勵班七班，派遣至牡丹江，三江，吉林，通化，間島，北安，興安，黑河等主要林產地帶以究明木材增產隘路之打開對策，然而此督勵班，非如從前單以督勵爲目的，並帶有爲圖木材增產，緊急推進之查察的彩色，是以其成果並今後之措置頗值期待，茲將隨行第二班（牡丹江）第七班（通化營林局管內）巡視冬山採伐最盛期之現地，依「木材增產之查察」觀点，考察伐採現狀，究明隘路，並今後期待之施策

木材生產之現狀

於查察現地之前，對康德十年度伐採經過與康德十一，十二年度伐採現狀，即目下入於最盛期之冬山採伐之現狀，宜濱入牆海，十，十一年度之伐採並共處理狀況，一言以蔽之，未收到可滿足之成果，即十十一年度之伐採實績對目標量之達成，距百%甚遠，而於不良成績中，冬山採伐即告終了，然後入於解氷期並流送期因全面的寡雨，河川減水所阻，未得確保所期之流送量，而北於○○%程度之實績記錄，因之影響其他各產業部門，尤其炭礦用坑木，重要建設資材等呈不足現象，對各方面均發生障碍，究其原因，綜合當時論辯之諸点，第一爲勞力役畜之不足，第二爲因自然條件之不可抗力，第三爲林業在編成上必要諸点，再遡之強化浸透行政力之政治問題，一方木材之戰時需要，愈加增大，以從來之產量，不能應從增上需要量

而且康德十一，十二年度木材物動又呈龐大之數量，而政府前於去年八月曾策定戰時緊急林產增產特別措置要綱，基此，林野行政機構之改革，生產，配給之國家的機關之設立，企圖林產統制法之制定等，以圖一舉而增大木材之生產，打開隘路之態度，至九日，漸確立林野行政，林產增產體制，目下已入從基盤上着手試驗，最多之冬山採伐事業是以其成否，頗值各方面之注目，至於目下冬山採伐之情形如何，以占全國生產量二分之一，三江營林局爲始，牡丹江，間島，通化，吉林，黑河等各主要地帶之採伐，亦均形成舉官民總力之伐採陣而展開增產戰，依時期言之現在已達絕頂之期，冬山尚有五十日，然以現在之生產量推算之，依然可使吾人抱樂觀，成績較好者爲吉林，興安，牡丹江，至於三江，黑河，則呈平均之勢，通化之成績不稱良好，各地之生產隘路及非良好條件，則概述于後，全體觀之，對目下之冬山事業，尚有更進一步努力之必要

探求隘路之視角

木材生產之現狀有如上述，於查察之前，更須知爲何需要查察点，諸爲問題，即探求隘路之視角應放在何處，須有一個概觀，先將牡丹江，通化二方面之查察略述之，其問題之所在第一爲自去年九月伴隨斷行之林野行政機構改革，一般地方林野行政之配合調整如何展開，適稱當前問題，本問題必須以省縣對營林局，署之競爭關係之清算及行政機構之整備爲目標，伴此將營林局做成省之外局，同省之區畫一致，採用與農產物同樣之木材生產責任制，講求此等方法，依此省與局之關係依然而共事實上能否對本外面則均已整備，向稱問題，其次縣與署亦有關係，縣則依「縣土計劃」以加重各種生產實施主體之使命，木材生產之重要命題當然置爲縣政上之最大部面，然而現行之行政機構係與縣署，全爲省與局之關係，非完全爲從來之關係，於去年之機構改革省與局之調整有不當之處，對實踐的使命有可解決之處，即對林產之省長權限下，可換爲對省長之責任制，在縣則定位縣長負責任之縣長對林野行政不急爲權限，因署非爲縣之外局始終獨立而保持一機關之位置，但縣對是，爲期確保國家要請之生產量須時常予以協力援助，是以此間介在之各問題，應以冷靜之態度批判之，第二個問題爲解消舊伐採協會，依滿林，民林業等依新設之滿洲林業公社運營，因林產公社爲林業生產，加工流送配給等實行一元統制，且掌管勞工，役畜之國家向機關，一木材之配給，薪炭輸送等，依此該公社之運營可直接影響於生產之問題，第三爲全盛林業業者乃爲強力之國家統制對象，已經數年，是以如既往之不正業者殆皆絕跡，小資本家之企業家，亦漸次消滅，然而其業界之再編成當然爲當前之急務，製造加工業部門不單實行企圖之準備，同時尚手着未等者過於多，弱小業者之殘存，可予在生產之依存構面，木材生產之現狀已如上所述，將當前之隘路列舉之，如於伐採面勞工，役畜等之入山計畫，諸物次欠之入山計畫等尚未達到，於輸送面，流送，森鐵，大道運，搬等亦均不調，加之人爲的條件，亦不良，誠爲大豪田，所謂降雪量，解氷期節等，於伐採輸送上態佔最重要之部分，可謂爲去年林產不振之大半原因，此種自然條件之惡劣實爲增產上之隘路，此堪稱基礎問題

經濟部發行 第三回特別航空彩票當籤番號表

3航特

康德十二年一月二十日　經濟部

等級	當籤番號
頭彩 貳拾萬圓(1)	19,546
副彩 五百圓(2)	19,545　19,547
貳彩 五萬圓(1)	32,753
附彩 貳百五拾圓(2)	32,752　32,754
參彩 壹萬圓(5)	17,933　57,755　83,675　90,186　91,361
四彩 五千圓(10)	14,881　58,759　71,290　78,585　80,626　81,316　97,545　101,379　106,955　109,955
五彩 壹千圓(50)	10,893　11,186　21,885　21,913　24,036　24,943　25,037　26,584　29,185　29,916　31,342　31,523　34,335　35,082　35,552　40,122　40,411　41,750　44,742　46,136　46,546　47,339　53,082　56,036　59,255　61,580　61,846　65,742　68,251　71,805　75,792　76,346　77,001　78,445　81,251　81,846　84,228　94,713　95,361　99,401　100,616　102,395　103,858　105,625　105,676　106,294　106,535　107,076　107,209　109,024
六彩 壹百圓(300)	[illegible]
七彩 伍拾圓(350)	[illegible]
八彩 貳拾圓(1,500)	[illegible]

雲龍醫院
內科 小兒科
診療時間 午前九時至正午 午後一時至六時
院長南滿醫學士 高雲龍
道外南勳小六道街 借用電話八九六六

兆和醫院
小兒科 內科
院長 王兆桐
哈爾濱道外景陽街路東

婦嬰醫院
小兒科 產婦科
院長 李錫晶
哈爾濱道裡斜紋三道街五號 電話七六九七 佛佑產室

楷平內科醫院
滿鐵指定醫院
院長南滿醫學士 馬英泰
地址道裡藥舖街二七號 電話二〇六九六

中央日語學院
宗旨：本校以涵養國民道德，修練國民精神，養成語學及商業知識之能力
招募新生一百名
報名日期自今日起至一月卅日止

天賜肺癆病吐血特效藥
趙氏肺病咳嗽藥
專治青年各期肺病咳嗽結核菌大口吐血夜中盜汗肋膜炎面黃身弱臥床不起者速服此藥
每瓶十四元
（濱江代售）
精業堂藥房